

**NOMBRE DEL ENTE PÚBLICO**  
**ESTADO DE**  
**NOTAS A LOS ESTADOS FINANCIEROS**

**AL 31 DE DICIEMBRE DE 2022**

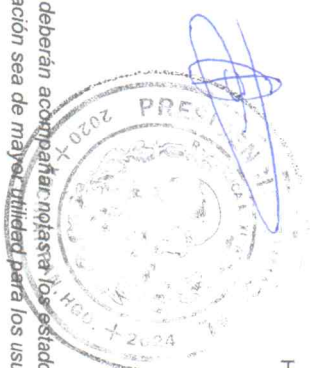

Con el propósito de dar cumplimiento a los artículos 46 y 49 de la Ley General de Contabilidad Gubernamental, los entes públicos deberán acompañar notas a los estados financieros cuyos rubros así lo requieran teniendo presente los postulados de revelación suficiente e importancia relativa con la finalidad, que la información sea de mayor utilidad para los usuarios.

A continuación se presentan los tres tipos de notas que acompañan a los estados, a saber:

- a) Notas de desglose;
- b) Notas de memoria (cuentas de orden), y
- c) Notas de gestión administrativa.

**a) NOTAS DE DESGLOSE**

**I) NOTAS AL ESTADO DE SITUACIÓN FINANCIERA**

**Activo**

- **Efectivo y Equivalentes**

1. Se informará acerca de los fondos con afectación específica, el tipo y monto de los mismos; de las inversiones financieras se revelará su tipo y monto, su clasificación en corto y largo plazo separando aquéllas que su vencimiento sea menor a 3 meses.

A continuación se relacionan las cuentas que integran el rubro de efectivo y equivalentes:

Concepto	2022	2021
BANCOS/TESORERÍA	\$ 15,158,770.45	\$ 5,649,919.88
INVERSIONES TEMPORALES (HASTA 3 MESES)	\$ .00	\$ .00
FONDOS CON AFECTACIÓN ESPECÍFICA	\$ .00	\$ .00
<b>Suma</b>	<b>15158770.45</b>	<b>5649919.88</b>

**Efectivo**

Representa el monto en dinero propiedad del ente público en caja y aquel que está a su cuidado y administración

Concepto	Importe



ELABORÓ:

AUTORIZÓ:

**NOMBRE DEL ENTE PÚBLICO**  
**ESTADO DE**  
**NOTAS A LOS ESTADOS FINANCIEROS**

**AL 31 DE DICIEMBRE DE 2022**

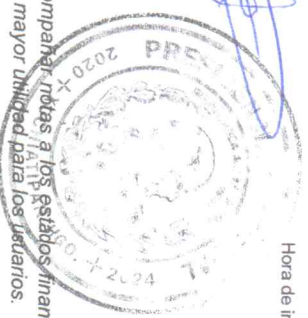

Con el propósito de dar cumplimiento a los artículos 46 y 49 de la Ley General de Contabilidad Gubernamental, los entes públicos deberán acompañar notas a los estados financieros cuyos rubros así lo requieran teniendo presente los postulados de revelación suficiente e importancia relativa con la finalidad, que la información sea de mayor utilidad para los usuarios.

A continuación se presentan los tres tipos de notas que acompañan a los estados, a saber:

- a) Notas de desglose;
- b) Notas de memoria (cuentas de orden), y
- c) Notas de gestión administrativa.

**a) NOTAS DE DESGLOSE**

**1) NOTAS AL ESTADO DE SITUACIÓN FINANCIERA**

**Activo**

- **Efectivo y Equivalentes**

1. Se informará acerca de los fondos con afectación específica, el tipo y monto de los mismos; de las inversiones financieras se revelará su tipo y monto, su clasificación en corto y largo plazo separando aquellas que su vencimiento sea menor a 3 meses.

A continuación se relacionan las cuentas que integran el rubro de efectivo y equivalentes:

Concepto	2022	2021
BANCOS/TESORERÍA	\$ 15,158,770.45	\$ 5,649,919.88
INVERSIONES TEMPORALES (HASTA 3 MESES)	\$ .00	\$ .00
FONDOS CON AFECTACIÓN ESPECÍFICA	\$ .00	\$ .00
<b>Suma</b>	<b>15158770.45</b>	<b>5649919.88</b>

**Efectivo**

Representa el monto en dinero propiedad del ente público en caja y aquel que está a su cuidado y administración

Concepto	Importe



ELABORÓ:

AUTORIZÓ:

**NOMBRE DEL ENTE PÚBLICO**  
**ESTADO DE**  
**NOTAS A LOS ESTADOS FINANCIEROS**



RECURSOS PROPIOS	\$ .00
Suma	\$ -

**Bancos/Tesorería**

Representa el monto de efectivo disponible propiedad de **ENTE/INSTITUTO**, en instituciones bancarias, su importe se integra por:

Banco	Importe
	\$ .00
	\$ .00
	\$ .00
	\$ .00
Suma	\$ .00
0	0



**Inversiones Temporales**

Representa el monto de efectivo invertido por **ENTE/INSTITUTO**, la cual se efectúa a plazos que van de inversión a la vista hasta 90 días, su importe se integra por:

Banco	Importe
	\$ .00
	\$ .00
	\$ .00
	\$ .00
Suma	\$ .00
0	0



**Fondos con Afectación Específica**

Representan el monto de los fondos con afectación específica que deben financiar determinados gastos o actividades.

Banco	Importe
	\$ .00
	\$ .00
Suma	\$ .00
0	0



ELABORÓ:

AUTORIZÓ:

**NOMBRE DEL ENTE PÚBLICO**  
**ESTADO DE**  
**NOTAS A LOS ESTADOS FINANCIEROS**

- **Derechos a recibir Efectivo y Equivalentes y Bienes o Servicios a Recibir**

2. Por tipo de contribución se informará el monto que se encuentre pendiente de cobro y por recuperar de hasta cinco ejercicios anteriores, asimismo, se deberán considerar los montos sujetos a algún tipo de juicio con una antigüedad mayor a la señalada y la factibilidad de cobro.

Concepto	2022	2021
CUENTAS POR COBRAR A CORTO PLAZO	\$ .00	\$ .00
DEUDORES DIVERSOS POR COBRAR A CORTO PLAZO	\$ .00	\$ .00
OTROS DERECHOS A RECIBIR EFECTIVO O EQUIVALENTES A CORTO PLAZO	\$ .00	\$ .00
<b>Suma</b>	<b>0</b>	<b>0</b>

Las Cuentas por Cobrar a Corto Plazo se integran por:



Concepto	2022	2022
COBRAR A CORTO PLAZO	\$ .00	#/DIV/0!
DEUDORES DIVERSOS POR COBRAR A CORTO PLAZO	\$ .00	#/DIV/0!
<b>Suma</b>	<b>0</b>	

**Deudores Diversos por Cobrar a Corto Plazo**

Representa el monto de los derechos de cobro a favor del ente público por gastos por comprobar, principalmente relacionados con viáticos.

**Otros Derechos a recibir Efectivo y Equivalentes a Corto Plazo**

Representan los derechos de cobro originados en el desarrollo de las actividades del ente público, de los cuales se espera recibir una contraprestación representada en recursos, bienes o servicios; en un plazo menor o igual a doce meses, no incluidos en las cuentas anteriores.

3. Se elaborará, de manera agrupada, los derechos a recibir efectivo y equivalentes, y bienes o servicios a recibir, (excepto cuentas por cobrar de contribuciones o fideicomisos que se encuentran dentro de inversiones financieras, participaciones y aportaciones de capital) en una desagregación por su vencimiento en días a 90, 180, menor o igual a 365 y mayor a 365.



ELABORÓ:

AUTORIZÓ:

**NOMBRE DEL ENTE PÚBLICO**  
**ESTADO DE**  
**NOTAS A LOS ESTADOS FINANCIEROS**

Fecha 16/01/2023  
Hora de Impresión 03:52 p. m.

Adicionalmente, se informará de las características cualitativas relevantes que le afecten a estas cuentas.

• **Bienes Disponibles para su Transformación o Consumo (inventarios)**

4. Se clasificarán como bienes disponibles para su transformación aquellos que se encuentren dentro de la cuenta Inventarios. Esta nota aplica para aquellos entes públicos que realicen algún proceso de transformación y/o elaboración de bienes.

En la nota se informará del sistema de costo y método de valuación aplicados a los inventarios, así como la conveniencia de su aplicación dada la naturaleza de los mismos. Adicionalmente, se revelará el impacto en la información financiera por cambios en el método o sistema.

5. De la cuenta Almacén se informará acerca del método de valuación, así como la conveniencia de su aplicación. Adicionalmente, se revelará el impacto en la información financiera por cambios en el método.

• **Inversiones Financieras**

6. De la cuenta Inversiones financieras, que considera los fideicomisos, se informará de éstos los recursos asignados por tipo y monto, y características significativas que tengan o puedan tener alguna incidencia en las mismas.

7. Se informará de las inversiones financieras, los saldos de las participaciones y aportaciones de capital.

• **Bienes Muebles, Inmuebles e Intangibles**

8. Se informará de manera agrupada por cuenta, los rubros de Bienes Muebles e Inmuebles, el monto de la depreciación del ejercicio y la acumulada, el método de depreciación, tasas aplicadas y los criterios de aplicación de los mismos. Asimismo, se informará de las características significativas del estado en que se encuentren los activos.

9. Se informará de manera agrupada por cuenta, los rubros de activos intangibles y diferidos, su monto y naturaleza, amortización del ejercicio, amortización acumulada, tasa y método aplicados.

**Bienes Inmuebles, Infraestructura y Construcciones en Proceso**

Se integra de la siguiente manera:

Concepto	2022	2021
TERRENOS	\$ 800,000.00	\$ 800,000.00
OTROS BIENES INMUEBLES	\$ .00	\$ .00
<b>BIENES INMUEBLES, INFRAESTRUCTURA Y CONSTRUCCIONES EN PROCESO</b>	<b>8000000</b>	<b>8000000</b>

ELABORÓ:

AUTORIZÓ:

**NOMBRE DEL ENTE PÚBLICO**  
**ESTADO DE**  
**NOTAS A LOS ESTADOS FINANCIEROS**



**Bienes Muebles, Intangibles y Depreciaciones**

Se integras de la siguiente manera:

Concepto	2022	2021
MOBILIARIO Y EQUIPO DE ADMINISTRACIÓN	\$ 2,247,192.09	\$ 1,445,690.93
MOBILIARIO Y EQUIPO EDUCACIONAL Y RECREATIVO	\$ 82,863.81	\$ 40,407.81
VEHICULOS Y EQUIPO DE TRANSPORTE	\$ 13,400,497.00	\$ 10,388,517.00
MAQUINARIA, OTROS EQUIPOS Y HERRAMIENTAS	\$ 3,408,070.53	\$ 2,953,813.45
EQUIPO E INSTRUMENTAL MEDICO Y DE LABORATORIO	\$ 16,699.00	\$ 16,699.00
<b>Subtotal BIENES MUEBLES</b>	<b>\$ 19,155,322.43</b>	<b>\$ 14,845,128.19</b>
SOFTWARE	\$ 30,000.00	\$ 30,000.00
LICENCIAS	\$ .00	\$ .00
<b>Subtotal ACTIVOS INTANGIBLES</b>	<b>\$ 30,000.00</b>	<b>\$ 30,000.00</b>
DEPRECIACIÓN ACUMULADA DE BIENES MUEBLES	\$ 1,205,100.35	\$ 1,205,100.35
<b>CIÓN, DETERIORO Y AMORTIZACIÓN ACUMULADA DE BIENES</b>	<b>1,205,100.35</b>	<b>1,205,100.35</b>
<b>Activo Diferido</b>	<b>Suma</b>	<b>16,080,228.54</b>



Se integras de la siguiente manera:

Concepto	2022	2021
	\$ .00	\$ .00

• **Estimaciones y Deterioros**

10. Se informarán los criterios utilizados para la determinación de las estimaciones; por ejemplo: estimación de cuentas incobrables, estimación de inventarios, deterioro de activos biológicos y cualquier otra que aplique.

• **Otros Activos**

11. De las cuentas de otros activos se informará por tipo circulante o no circulante, los montos totales asociados y sus características cualitativas significativas que les impiden financieramente.

**Pasivo**

ELABORÓ:



AUTORIZÓ:

**NOMBRE DEL ENTE PÚBLICO**  
**ESTADO DE**  
**NOTAS A LOS ESTADOS FINANCIEROS**



1. Se elaborará una relación de las cuentas y documentos por pagar en una desagregación por su vencimiento en días a 90, 180, menor o igual a 365 y mayor a 365. Asimismo, se informará sobre la factibilidad del pago de dichos pasivos.
2. Se informará de manera agrupada los recursos localizados en Fondos de Bienes de Terceros en Administración y/o en Garantía a corto y largo plazo, así como la naturaleza de dichos recursos y sus características cualitativas significativas que les afecten o pudieran afectarles financieramente.
3. Se informará de las cuentas de los pasivos diferidos y otros, su tipo, monto y naturaleza, así como las características significativas que les impacten o pudieran impactarles financieramente.

Concepto	2022	2021
PASIVO CIRCULANTE	\$ 14,289,207.16	\$ 8,867,190.71
PASIVO NO CIRCULANTE	\$ .00	\$ .00
<b>Suma de Pasivo</b>	<b>14289207.16</b>	<b>8867190.71</b>



• **Pasivo Circulante**

Destacan entre las principales partidas del Pasivo Circulante las siguientes:

Concepto	Importe
SERVICIOS PERSONALES POR PAGAR A CORTO PLAZO	\$ .00
RETENCIONES Y CONTRIBUCIONES POR PAGAR A CORTO PLAZO	\$ 2,550,025.35
INGRESOS POR CLASIFICAR	\$ .00
PROVEEDORES POR PAGAR A CORTO PLAZO	\$ .00
OTRAS CUENTAS POR PAGAR A CORTO PLAZO	\$ 155,875.13
<b>Suma PASIVO CIRCULANTE</b>	<b>2705900.48</b>

• **Pasivo No Circulante**

Destacan entre las principales partidas del Pasivo No Circulante las siguientes:

Concepto	2022
PROVISIÓN PARA CONTINGENCIAS A LARGO PLAZO	\$ .00
<b>Suma de Pasivos a Largo Plazo</b>	<b>0</b>

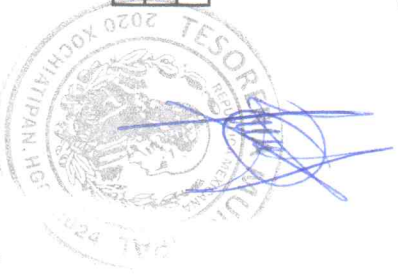

ELABORÓ:

AUTORIZÓ:

**NOMBRE DEL ENTE PÚBLICO**  
**ESTADO DE**  
**NOTAS A LOS ESTADOS FINANCIEROS**

**II) NOTAS AL ESTADO DE ACTIVIDADES**

**Ingresos de Gestión**

- De los rubros de impuestos, cuotas y aportaciones de seguridad social, contribuciones de mejoras, derechos, productos, aprovechamientos, y de ingresos por venta de bienes y prestación de servicios, los cuales están armonizados con los rubros del Clasificador por Rubros de Ingresos, se informarán los montos totales y cualquier característica significativa

**Participaciones, Aportaciones, Convenios, Incentivos Derivados de la Colaboración Fiscal, Fondos Distintos de Aportaciones, Transferencias, Asignaciones, Subsidios y Subvenciones, y Pensiones y Jubilaciones**

- De los rubros de participaciones, aportaciones, convenios, incentivos derivados de la colaboración fiscal, fondos distintos de aportaciones, transferencias, asignaciones, subsidios y subvenciones, y pensiones y jubilaciones, los cuales están armonizados con los rubros del Clasificador por Rubros de Ingresos, se informarán los montos totales y cualquier característica significativa.

Concepto	Importe
FGP	\$ 42,913,645.61
FFM	\$ 16,380,225.46
IEPS	\$ 727,853.21
FOFIR	\$ 1,560,935.12
IIEPS	\$ 593,848.29
ISR	\$ 2,234,937.13
FOCOM	\$ 513,485.75
FEIEF	\$ 99,185.42
ISREBI	\$ 82,913.58
	<b>Subtotal PARTICIPACIONES \$ 65,107,029.57</b>
FORTAMUN DF	\$ 13,684,958.93
FAISM	\$ 76,867,986.71
	<b>Subtotal APORTACIONES \$ 90,552,945.64</b>
PROAGUA	\$ 4,496,076.27
APOYOS A MUNICIPIOS POR DIVERSOS CONCEPTOS	\$ 1,300,159.31
	<b>Subtotal CONVENIOS \$ 5,796,235.58</b>



ELABORÓ:

AUTORIZÓ:

**NOMBRE DEL ENTE PÚBLICO**  
**ESTADO DE**  
**NOTAS A LOS ESTADOS FINANCIEROS**

INCENTIVOS DERIVADOS DE LA COLABORACIÓN FISCAL		
<b>Subtotal INCENTIVOS DERIVADOS DE LA COLABORACIÓN FISCAL</b>	<b>\$</b>	<b>\$ 555,074.21</b>
FONDOS DISTINTOS DE APORTACIONES		
<b>Subtotal FONDOS DISTINTOS DE APORTACIONES</b>	<b>\$</b>	<b>\$ 700</b>
TRANSFERENCIAS Y ASIGNACIONES		
<b>Subtotal TRANSFERENCIAS Y ASIGNACIONES</b>	<b>\$</b>	<b>\$ .00</b>
SUBSIDIOS Y SUBVENCIONES		
<b>Subtotal SUBSIDIOS Y SUBVENCIONES</b>	<b>\$</b>	<b>\$ .00</b>
PENSIONES Y JUBILACIONES		
<b>Subtotal PENSIONES Y JUBILACIONES</b>	<b>\$</b>	<b>\$ .00</b>

**Otros Ingresos y Beneficio**

- De los rubros de *Ingresos Financieros, Incremento por Variación de Inventarios, Disminución del Exceso de Estimaciones por Pérdida o Deterioro* u Obsolescencia, Disminución del Exceso de Provisiones, y de Otros Ingresos y Beneficios Varios, se informarán los montos totales y cualquier característica significativa.

**Gastos y Otras Pérdidas:**

- Explicar aquellas cuentas de gastos de funcionamiento, transferencias, subsidios y otras ayudas, participaciones y aportaciones, otros gastos y pérdidas extraordinarias, así como los ingresos y gastos extraordinarios, que en lo individual representen el 10% o más del total de los gastos.

Concepto	Importe
GASTOS DE FUNCIONAMIENTO	\$ 64,973,131.46
TRANSFERENCIAS, ASIGNACIONES, SUBSIDIOS Y OTRAS AYUDAS	\$ 15,244,430.53
PARTICIPACIONES Y APORTACIONES	\$ .00
INTERESES, COMISIONES Y OTROS GASTOS DE LA DEUDA PÚBLICA	\$ .00
OTROS GASTOS Y PÉRDIDAS EXTRAORDINARIAS	\$ .00
<b>Suma de GASTOS Y OTRAS PÉRDIDAS</b>	<b>\$ 80,217,561.99</b>

A su vez se presentan aquellos rubros que en forma individual representan el 8.0% o más del total de los gastos:



ELABORÓ:

AUTORIZÓ:

**NOMBRE DEL ENTE PÚBLICO**  
**ESTADO DE**  
**NOTAS A LOS ESTADOS FINANCIEROS**

Concepto	Importe	%
REMUNERACIONES AL PERSONAL DE CARÁCTER PERMANENTE	\$ 31,298,170.84	39%
SERVICIOS PROFESIONALES, CIENTÍFICOS Y TÉCNICOS Y OTROS SERVICIOS	\$ 482,318.63	1%
SEGURIDAD SOCIAL	\$ .00	0%

**III) NOTAS AL ESTADO DE VARIACIÓN EN LA HACIENDA PÚBLICA**

1. Se informará de manera agrupada, acerca de las modificaciones al patrimonio contribuido por tipo, naturaleza y monto.
2. Se informará de manera agrupada, acerca del monto y procedencia de los recursos que modifican al patrimonio generado.

En el periodo que se informa no hubo variaciones al Patrimonio Contribuido

En el periodo que se informa el patrimonio generado, procede de la recepción de las aportaciones ordinarias tanto por las entidades federativas y la Secretaría de Hacienda y Crédito Público, así como por la recepción de aportaciones extraordinarias tanto de entidades federativas y municipios.



**IV) NOTAS AL ESTADO DE FLUJOS DE EFECTIVO**

**Efectivo y equivalentes**

1. Presentar el análisis de las cifras del periodo actual (20XX) y periodo anterior (20XX-1) del Efectivo y Equivalentes al Efectivo, al Final del Ejercicio del Estado de Flujos de Efectivo, respecto a la composición del rubro de Efectivo y Equivalentes, utilizando el siguiente cuadro:

Concepto	2022	2021
EFFECTIVO	\$ .00	\$ .00
BANCOS/TESORERÍA	\$ 15,158,770.45	\$ 5,649,919.88
BANCOS/DEPENDENCIAS Y OTROS	\$ .00	\$ .00
INVERSIONES TEMPORALES (HASTA 3 MESES)	\$ .00	\$ .00
FONDOS CON AFECTACIÓN ESPECÍFICA	\$ .00	\$ .00
DEPÓSITOS DE FONDOS DE TERCEROS	\$ .00	\$ .00
OTROS EFECTIVOS Y EQUIVALENTES	\$ .00	\$ .00



ELABORÓ:

AUTORIZÓ:

**NOMBRE DEL ENTE PÚBLICO**  
**ESTADO DE**  
**NOTAS A LOS ESTADOS FINANCIEROS**

**EFFECTIVO Y EQUIVALENTES**      **151158770.45**      **5649919.88**

2. Presentar el análisis de las cifras del periodo actual (20XXN) y periodo anterior (20XXN-1) del Efectivo y Equivalentes al Efectivo, al Final del Ejercicio del Estado de Flujos de Efectivo, respecto a la composición del rubro de Efectivo y Equivalentes, utilizando el siguiente cuadro:

Concepto	2022	2021
Resultado del Ejercicio Ahorro /Desahorro		
Movimientos de partidas (o rubros) que no afectan al efectivo.		
Depreciación		
Amortización		
Incrementos en las provisiones		
Incremento en inversiones producido por revaluación		
Ganancia/pérdida en venta de bienes muebles, inmuebles e intangibles		
Incremento en cuentas por cobrar		
<b>Fujos de Efectivo Netos de las Actividades de Operación</b>		

*Los conceptos incluidos en los movimientos de partidas (o rubros) que no afectan al efectivo, que aparecen en el cuadro anterior no son exhaustivos y tienen como finalidad mostrar algunos ejemplos para elaborar este cuadro.*

**V) CONCILIACIÓN ENTRE LOS INGRESOS PRESUPUESTARIOS Y CONTABLES, ASÍ COMO ENTRE LOS EGRESOS PRESUPUESTARIOS Y LOS GASTOS CONTABLES**

La conciliación se presentará atendiendo a lo dispuesto por el Acuerdo por el que se emite el formato de conciliación entre los ingresos presupuestarios y contables, así como entre los egresos presupuestarios y los gastos contables.

ELABORÓ:

AUTORIZÓ:

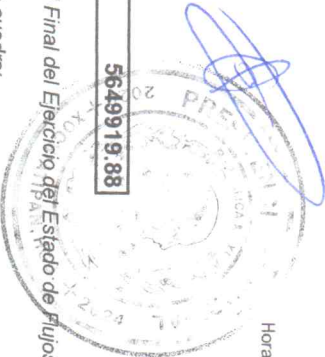

**NOMBRE DEL ENTE PÚBLICO**  
**ESTADO DE**  
**NOTAS A LOS ESTADOS FINANCIEROS**

**b) NOTAS DE MEMORIA (CUENTAS DE ORDEN)**

Las cuentas de orden se utilizan para registrar movimientos de valores que no afecten o modifiquen el balance del ente contable, ~~sin embargo~~, su incorporación en libros es necesaria con fines de recordatorio contable, de control y en general sobre los aspectos administrativos, o bien, para consignar sus derechos o responsabilidades contingentes que puedan, o no, presentarse en el futuro.

Las cuentas que se manejan para efectos de estas Notas son las siguientes:

**Cuentas de Orden Contables y Presupuestarias:**

**Cortables:**

Valores

Emisión de obligaciones

Avales y garantías

Juicios

Contratos para Inversión Mediante Proyectos para Prestación de Servicios (PPS) y Similares

Bienes concesionados o en comodato

Concepto	Importe
VALORES	\$ .00
EMISIÓN DE OBLIGACIONES	\$ .00
AVALES Y GARANTÍAS	\$ .00
JUICIOS	\$ .00
INVERSIÓN MEDIANTE PROYECTOS PARA PRESTACIÓN DE SERVICIOS (I	\$ .00
BIENES EN CONCESIONADOS O EN COMODATO	\$ .00
<b>CUENTAS DE ORDEN CONTABLES</b>	<b>0</b>

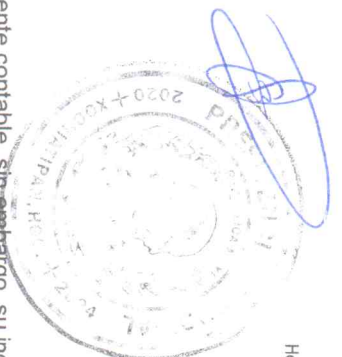

ELABORÓ:

AUTORIZÓ:

**NOMBRE DEL ENTE PÚBLICO**  
**ESTADO DE**  
**NOTAS A LOS ESTADOS FINANCIEROS**

Presupuestarias:

**CUENTAS DE ORDEN PRESUPUESTARIAS**

	2022	2021
<b>LEY DE INGRESOS</b>		
LEY DE INGRESOS ESTIMADA	\$135,768,490.00	\$134,102,009.00
LEY DE INGRESOS POR EJECUTAR	\$0.00	\$0.00
MODIFICACIONES A LA LEY DE INGRESOS ESTIMADA	\$29,162,704.96	\$3,607,693.70
LEY DE INGRESOS DEVENGADA	\$164,931,194.96	\$137,799,102.70
LEY DE INGRESOS RECAUDADA	\$164,931,194.96	\$137,799,102.70
<b>PRESUPUESTO DE EGRESOS</b>		
PRESUPUESTO DE EGRESOS APROBADO	\$135,768,490.00	\$134,102,009.00
PRESUPUESTO DE EGRESOS POR EJERCER	\$1,610,334.59	\$4,797.07
MODIFICACIONES AL PRESUPUESTO DE EGRESOS	\$29,162,704.96	\$3,607,093.70
PRESUPUESTO DE EGRESOS COMPROMETIDO	\$163,320,860.37	\$137,794,304.83
PRESUPUESTO DE EGRESOS DEVENGADO	\$159,898,369.16	\$137,794,304.83
PRESUPUESTO DE EGRESOS EJERCIDO	\$148,315,062.48	\$131,358,763.16
PRESUPUESTO DE EGRESOS PAGADO	\$148,315,062.48	\$131,358,763.16

**“Bajo protesta de decir verdad declaramos que las cifras contenidas en este estado financiero son veraces y contienen toda la información referente a la situación y/o los resultados del Municipio de Xochiatipan Hidalgo, afirmando ser legalmente responsables de la autenticidad y veracidad de las mismas, y asimismo asumimos la responsabilidad derivada de cualquier declaración en falso sobre las mismas”.**





ELABORÓ:

AUTORIZÓ:

## C) NOTAS DE GESTIÓN ADMINISTRATIVA



### NOMENCLATURA

#### Denominación

Xochiatipan

#### Toponimia

Su nombre se deriva de las raíces Nahoas “Xochitl” flor, y “Atla” agua, y “Pan” lugar y significa “Entre la Aguas de las Flores”.

#### Glifo



### HISTORIA

#### Reseña Histórica

Este lugar fue habitado por tribus Nahoas y huastecas en 1700 y recibió la categoría de Municipio el 6 de agosto de 1824.

En el periodo como presidente municipal de C Profr. Felipe Bustos Hernández, la Plaza de la Constitución se le da el nombre de Plaza Nicandro Castillo además de una calle de la cabecera municipal.



#### Personajes Ilustres

Nicandro Castillo Gómez:

Nace en 1914 en la cabecera municipal el conocido compositor, fue presidente municipal, en el año de 1958-1961.

Roque Castillo:

Cantante.

#### Cronología de Hechos Históricos

Año	Antecedentes
1700	Xochiatipan fue habitado por tribus Nahoas y Huastecas
1824	Recibió la categoría de Municipio



## MEDIO FÍSICO

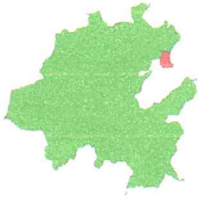

### Localización

El Municipio de Xochiatipan se encuentra a una altitud sobre el nivel del mar de 829 mts., Su localización geográfica es por el Norte, Latitud 20° 50' 00" y por el Oeste, Longitud de 98° 17' 06".

Sus colindancias son:

Al Norte con el Municipio de Huautla, Al Sur con el Estado de Veracruz, Al Oeste con el Municipio de Yahualica, Al Este con el Estado de Veracruz.

### Extensión

El Municipio de Xochiatipan ocupa una superficie de 149 kilómetros cuadrados.

### Orografía

El Municipio de Xochiatipan está asentado en la Sierra Madre Oriental.

### Hidrografía

En el municipio se encuentra el río Garces, que lo limita con Yahualica.

### Clima

Es de clima cálido, registra una temperatura media Anual de 20°C y una precipitación pluvial de 1,923 milímetros por año.

### Principales Ecosistemas

#### Flora

La flora está integrada principalmente por selva mediana y matorrales.

#### Fauna

Se compone de mamíferos como venado, jabalí y conejo, también cuenta con reptiles como la víbora, además existen algunas aves como pato, águila y halcón.

### Clasificación y Uso del Suelo

El suelo es de origen mesozoico rico en materia orgánica y nutrientes. El uso del suelo es de agostadero, forestal y de temporal, la tenencia es ejidal.



## PERFIL SOCIODEMOGRÁFICO

### Grupos Étnicos

Al año 2000 de acuerdo al XII Censo General de Población y Vivienda del INEGI, el porcentaje de población de 5 años y más que habla lengua Indígena es del 97.1% respecto a la población total, la lengua que más se practica es: Náhuatl.

### Evolución Demográfica

Tiene 16,977 habitantes, 8,240 hombres, 8,737 mujeres con un índice de masculinidad de 94.3 por ciento.



## Religión

Al año 2000 de acuerdo al XII Censo General de Población y Vivienda del INEGI, el porcentaje de población de 5 años y más que practica la religión católica es del 95 % y el 5 % practica otras como se muestra en el cuadro siguiente:

Total Municipal	14,496
CATÓLICA	13,756
PROTESTANTES Y EVANGÉLICAS	447
PENTECOSTALES Y NEOPENTECOSTALES	250
OTRAS EVANGÉLIZAS	197
BÍBLICAS NO EVANGÉLICAS	9
TESTIGOS DE JEHOVÁ	9
OTRAS RELIGIONES	12
SIN RELIGIÓN	166
NO ESPECIFICADO	106



## INFRAESTRUCTURA SOCIAL Y DE COMUNICACIONES

### Educación

Este municipio cuenta con la siguiente infraestructura educativa, 1,109 alumnos inscritos, 32 escuelas en educación preescolar, 2,566 alumnos inscritos y 32 escuelas de educación primaria, 1,235 alumnos inscritos y 10 escuelas en educación secundaria y 88 alumnos inscritos y 1 plantel a nivel de bachillerato.

### Salud

Cuenta con cuatro centros de salud rural y 12 casas de salud de la S.S.A.H; una unidad médico familiar la cual consta de cuatro consultorios auxiliares del Instituto Mexicano del Seguro Social, el cual ampara a 8,850 derechohabientes, también cuenta con una unidad de medicina familiar del ISSSTE, el cual ampara a 440 derechohabientes.

### Deporte

Generalmente la población infantil y juvenil ocupa su tiempo libre en la practica del basquetbol y fútbol en las canchas municipales.

### Vivienda

En el aspecto de la vivienda, el municipio cuenta con programas de autoconstrucción y acciones de vivienda, predominan las casas de adobe, tabique, madera, concreto y palma.

### Servicios Básicos

Cuenta con los servicios de agua potable, drenaje, luz eléctrica, alcantarillado, alumbrado publico, unidad deportiva, auditorio y panteón.

### Vías de Comunicación

El municipio cuenta con un total de 86.920 kilómetros de camino rural de terracería. El sistema de ciudades este comunicado por carretera al 69 por ciento incluyendo localidades menores.

### Medios de Comunicación

Solo en la cabecera existe servicio de correos y telégrafo, también existen 65 camiones de carga del servicio particular.



## ACTIVIDAD ECONÓMICA

### Principales Sectores, Productos y Servicios

#### Agricultura

En este rubro el municipio cuenta con 5,677 hectáreas las cuales se utilizan para la agricultura y en donde encontramos que se cultivan principalmente productos como el maíz, frijol, naranja y caña de azúcar.



#### Ganadería

En lo que respecta a este rubro, en el municipio se cría ganado bovino contando con 2,190 cabezas de las cuales se produce leche y carne, 55 cabezas de ganado ovino, 3,118 de ganado porcino y 32,924 aves de postura y engorda, 2,197 pavos y 651 colmenas de las cuales se obtiene la producción de miel y cera de abeja.

#### Silvicultura

En este municipio se realiza la explotación de los recursos forestales existentes.

#### Pesca

Las principales especies que se explotan en el municipio son: la Carpa herbívora, la plateada, el espejo, la barrigona y el bagre.

#### Minería

Este no es un aspecto que se desarrolla en esta región, ya que es eminentemente agrícola, siendo la tierra de propiedad privada y ejidal.

#### Industria y Comercio

Existe una empresa extractiva. Su comercio se basa principalmente en tiendas campesinas y rurales, tiene taller mecánico, eléctrico, restaurante, hotel, gasolinera, farmacia.

También cuenta con 13 tiendas del sistema Diconsa, además se puede encontrar 4 tiendas más los cuales se instalan en la explanada principal del municipio.

#### Turismo

Tiene como atractivo la Iglesia, que fue edificada en el siglo XVI por los agustinos.

#### Población Económicamente Activa por Sector

De acuerdo con cifras al año 2000 presentadas por el INEGI, la población económicamente activa de 12 años y más del municipio asciende a 4447 de las cuales 12 se encuentran desocupadas y 4435 se encuentran ocupadas como se presenta en el siguiente cuadro:

SECTOR	PEA	%
	OCUPADA	
TOTAL MUNICIPAL	4,435	
PRIMARIO	3,683	83
SECUNDARIO	304	6.9



TERCIARIO	448	10.1
-----------	-----	------

## ATRATIVOS CULTURALES Y TURÍSTICOS

### Monumentos Históricos

Cuenta con la Iglesia que fue construida por los agustinos en el siglo XVI. Se encuentran imágenes sobre retablos que datan del siglo XVI en el interior de la iglesia como pinturas al óleo.



### Fiestas, Danzas y Tradiciones

Tradiciones: El 15 y 16 de septiembre, celebran las fiestas patrias con una reunión de 18 grupos de danzantes indígenas.

Del 22 al 25 de noviembre se celebra la fiesta patronal del Municipio "Santa Catarina".

Del 8 al 12 de diciembre, celebran la fiesta en honor a la Virgen de Guadalupe, con procesiones, danzas, ceremonias religiosas, juegos pirotécnicos y mecánicos.

Alimentos típicos: Zacahuil, carnitas, enchiladas y cecina.

Dulces típicos: Frutas en almíbar, palanquetas de piloncillo con nuez y pepita.

Bebidas típicas: Aguardiente de caña, refino y vinos de frutas.

Trajes típicos: En el hombre, camisa y pantalón de manta, huaraches y huaparra al hombre.

En la mujer, falda, blusa, rebozo y huaraches.

Artesanías: Se elaboran prendas de lana bordadas a mano como sarapes, chales, capas, guantes y además manteles bordados con listones de vistosos colores.

Música:

Es tradición del municipio la celebración de fiestas populares en las cuales no puede faltar la música en sus distintas modalidades, destacando entre ellas las bandas de viento Tzicapa, Cuatencalco, Audash, Texoloc, Ohuaxochitl.



## GOBIERNO



### Principales Localidades

De acuerdo al XII Censo de Población y Vivienda el municipio cuenta con 39 localidades, en la siguiente tabla de información se muestran las localidades más importantes del municipio:

NOMBRE DE LA LOCALIDAD	POBLACIÓN
	TOTAL
OHUATIPA	2,130
XOCHIATIPAN	1,532
PACHIQUITLA	1,158
TEXOLOC	950
IXTACZOQUICO	945
TLALTECATLA	739
POCANTLA	659
SANTIAGO II	547
ATLALCO	547
PESMAYO	495



### Caracterización del Ayuntamiento

Presidente Municipal

Síndico Procurador

9 Regidores

### Organización y Estructura de la Administración Pública Municipal

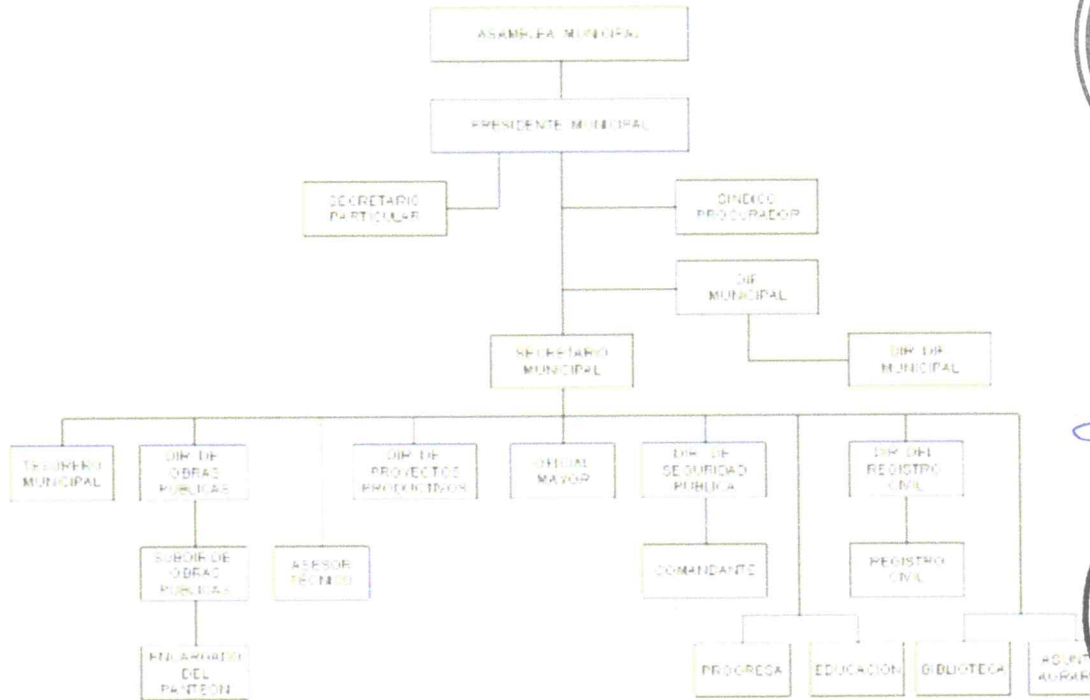

**Autoridades Auxiliares**

37 Delegados Municipales

25 Comisariados Ejidales

**Regionalización Político-Electoral a la que pertenece.**

Distrito Electoral Federal I

Distrito Local Electoral XIII

**Reglamentación Municipal**

Todo ayuntamiento por mandato constitucional tiene la facultad de elaborar reglamentos que normen su funcionamiento interno y la vida comunitaria, dentro de los aspectos que se pueden considerar se mencionan los siguientes:

Bando de Policía y Buen Gobierno

Reglamento Interior del Ayuntamiento

Reglamento Interno de Administración

Reglamento de Obra Pública Municipal

Reglamentación de Planeación

Reglamento de Catastro Municipal

Reglamento de Protección Civil

Reglamento de Salud

Reglamento de expendios de bebidas alcohólicas.

Agua Potable

Drenaje y Alcantarillado

Seguridad Pública

Tránsito y Vialidad

Panteones y Cementerios



## Cronología de los Presidentes Municipales

Presidente	Periodo
Pedro Bustos Rivera	1964-1967
Humberto Hernández P.	1967-1970
Zozimo Pérez Martínez	1970-1973
Pablo Beltrán Pérez	1973-1976
Graudencio Oviedo C.	1976-1979
Felipe Bustos Hernández	1979-1982
Jacinto Bustos Cerecedo	1982-1985
Sabino Hernández Flores	1985-1988
Paulino Bustos Bautista	1988-1991
Eugenio Pérez Alvarado	1991-1994
Artemio Gutiérrez Magdalena	1994-1997
Rafael Manuel Olvera	1997-2000
Diego Bautista Sánchez	2000-2003
Dagoberto Pérez Silva	2003-2006
Prisco Manuel Gutiérrez	2006-2009
Martin Hernández Bautista	2009-2012
Pedro Bustos Hinojosa	2012-2016
Manolo Gutiérrez Hernández	2016-2020
Artemio Gutiérrez del Ángel	2020
Oscar Bautista Gutiérrez	2020-2024

**“Bajo protesta de decir verdad declaramos que las cifras contenidas en este estado financiero son veraces y contienen toda la información referente a la situación y/o los resultados del Municipio de Xochiatipan Hidalgo, afirmando ser legalmente responsables de la autenticidad y veracidad de las mismas, y asimismo asumimos la responsabilidad derivada de cualquier declaración en falso sobre las mismas”.**



MUNICIPIO DE XOCHIATIPAN  
ESTADO DE HIDALGO

Conciliación entre los Ingresos Presupuestarios y Contables

Correspondiente Del 01/ene./2022 al 31/dic./2022

Fecha y 15/ene./2023

Usu: SUPERVISOR

Rep:  
rptConciliacion  
Presupuestal

04:51 p. m.

1.-TOTAL DE INGRESOS PRESUPUESTARIOS	\$164,931,194.96
2. MÁS INGRESOS CONTABLES NO PRESUPUESTARIOS	\$0.00
3. MENOS INGRESOS PRESUPUESTARIOS NO CONTABLES	\$0.00
4. TOTAL DE INGRESOS CONTABLES	\$164,931,194.96



**MUNICIPIO DE XOCHIATIPAN  
ESTADO DE HIDALGO**

**Conciliación entre los Egresos Presupuestarios y los Gastos  
Contables**

Usu: SUPERVISOR

Correspondi  
ente Del  
01/ene./2022  
al

Fecha y

15/ene./2023

04:51 p. m.

Rep: rptConciliacionPresupuestal

<b>1.-TOTAL DE EGRESOS PRESUPUESTARIOS</b>	<b>\$159,898,369.16</b>
<b>2. MENOS EGRESOS PRESUPUESTARIOS NO CONTABLES</b>	
2.3 Mobiliario y equipo de administrado	\$79,680,807.17
2.4 Mobiliario y equipo educacional y recreativo	\$801,501.16
2.6 Vehiculos y equipo de transporte	\$42,456.00
2.8 Maquinaria, otros equipos y herramientas	\$3,011,980.00
2.12 Obra pública en bienes de dominio publico	\$454,257.08
	\$75,370,612.93
<b>3. MÁS GASTOS CONTABLES NO PRESUPUESTARIOS</b>	<b>\$0.00</b>
<b>4. TOTAL DE GASTOS CONTABLES</b>	<b>\$80,217,561.99</b>



